朝鮮日報 朝刊
本紙朝夕刊十二面

社說

白米食廢止와 朝鮮米

一

戰時體制下의 國民의 體位向上을 目的으로한 厚生省의 胚芽米食用獎勵에 拍子를 마추어 大阪府에서는 府令으로써 오는 九月一日부터 從來의 混砂白米의 賣買를 禁止하고 無砂八分搗米 卽 玄米食用을 斷行하는 同時에 小賣價制限까지 行하기로되엿다 多年 阪神方面으로 移出되여오던 朝鮮産 混砂白米는 今後 大阪에서는 移出할수업게되고 또差別待遇를 밧게되것스므로 朝鮮穀物協會와 밋總督府當局에서는 週間 各各 陳情交涉員을 大阪에 派遣하야 事實을 調査하는한편 大阪府當局者와 會見하야 八分搗米制 實施와 朝鮮白米의 賣價制限是正에 關한 朝鮮側의 態度를 表明하야 實施期延期와 朝鮮米賣價不當抑制撤廢를 交涉하여오는中인데 이交涉의 成功與否는 아직豫測할수업는바이나 朝鮮米大阪移出不能의 結果는 우리朝鮮米穀界에 큰打擊이 잇슬것은 明若觀火한事實이다。

二

所謂胚芽米食 玄米食運動은 그淵源이 相當히 오래나 胚芽米 玄米는 白米보다 밥이 뻐뻐하고 맛이 덜할뿐만아니라 오래된慣習으로 말미아마 常食하는者少數이든바 昭和十二年名古屋市聯合婦人會席上에서 決議된生活改善事項種目中에 『白米食을廢止하고 그代身에 胚芽米又는七分搗米를 常食하자』는 條項이 드러잇서 名古屋市에서는其後相當히 白米食廢止運動을 繼續하여왓다 그理由는 白米보다는 玄米나 胚芽米中에 비타민B가 만히드러잇서 國民體位向上에 가장 有効하다는데 잇다 이玄米食運動에 對하야는 異論도업는바는 아니나 學術上으로分析하야 玄米中에 營養價値가더만히 包含되여잇다함은 通說로서 今番厚生省의 體位向上運動에따라 大阪府에서 白米食을全廢하기로 된것이다。

三

朝鮮에서도 玄米食이 白米食보다 營養上優良하다는것을 모르는바는 아니나 移出朝鮮米의 大消費地인 大阪府에서 暫眼間白米食을 廢止하게되면 大阪으로는 朝鮮白米를 今後 移出할수업게되며 또 그렇다고 해서 급작히 胚芽米又는 八分搗米를 만들수도업고하야 朝鮮米穀界에 미치는 影響이 莫大함으로 朝鮮穀物協會에서는 白米食廢止令實施를 적어도 今年十一月十五日까지 猶豫하야 八分搗米를 製造할 機械設備其他準備期間을어더 多年開拓해온 朝鮮白米의 販賣市場을 確保하는一方 朝鮮精米業者와 一般農民에 미치는打擊을 적게하자는것인同時에 戰時體制下의 食糧政策上 자못 重要性을가진 朝鮮米를 內地米보다 實質的으로虐待하려는 不當한 態度를 是正시키려는것이다 오로지 朝鮮의要求는 이두點에잇다。

四

朝鮮米賣價 不當抑制에는 大阪府內白米小賣業者들의 [illegible] 運動도 [illegible]는形便이요 米穀當局者는 斷然히 朝鮮米의 眞價를發揮시켜 誤解를一掃하는 일이며 同時에 非常時下食糧政策으로보아 混砂白米로부터 無砂玄米로 常食米자 轉換하기는 豫測할수잇는 일이즉 朝鮮內精米業組의 改善와 檢査制度改善 籾子改良 其他諸條件을 急速實施하야 無砂米製造移出을 積極的으로 獎勵할것이며 中小業者에게는 低利로 設備改良費를 融通하야 混砂米製造로부터 無砂米製造로 轉換하여 조금도 損害이업기를 期하야 朝鮮米移出을 一層積極化시키여서 朝鮮米의 眞價를充分히發揮케하기를 切望하는바이다。

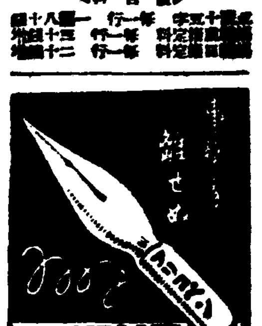

蔣介石의援助懇請 諸外國一齊拒絶

第三國은自己權益第一主義

漢口陷落不得已視

【上海十一日發同盟】漢口陷落은 第二의『아지스아베바』의 意義를 갓는것이라고 外人側에도 一般히 이것을 認定하며 따라서 漢口陷落으로써 政治、軍事外交 經濟 其他各般에 亘하야 劃期的 重大變革을 齎來할것이 豫想되여 世界의 注目을 끌고잇는데 이重大한 意義를가진 漢口攻略前後의 事情을 詳細히調査研究하려고 漢口에赴한 外國新聞記者及 軍事專門家는 相當히 多數인 模樣인데 最近 續續漢口로 向한다고한다 그리고 最近漢口에서 歸還한 某外國有力者의 觀察에 依하면 蔣介石이 가장 苦慮하고잇는點은 國民政府가 地方政權에 轉落한後의 外交關係이다 卽與國讓[illegible]後에도 依然中央政權인 資格을 今後도 外國으로부터 承認하여주엇스면 하는 焦慮이다 그리고 이로써 모든手段을 利用하야 諸外國使臣에게 同情을 求하나 現實의 情勢를 認識하는 諸外國은 蔣介石의 嘆願하엿스나 이를 拒絶하엿고 乎乎大使는 一言之下에 拒絶하엿스나 英國大使카-氏 及米國大使존슨氏에 對하야 日支紛爭調停을嘆願하엿스나 이를 拒絶하엿고 카-大使는 應諾하엿스나 米國과의 共同條件으로하엿스므로 드디어 問題가되지안헛다 따라서 蔣介石은 다시停戰協定案을 持出하야 英米의힘으로써 日本軍의漢口攻略을 阻止하라고 策動하엿스나 이것도 兩大使는 拒絶하엿다 그러므로 一方外人側에서도 蔣介石의苦慮에 不拘하고 漢口攻略은 不得已하다는 見解를 가지며 攻略後의 新事態로써 東亞問題解決의 基礎가되는 長期戰을살다

眞野部隊 臨晋占領

【石家莊十一日發同盟】我眞野部隊는 九日午後十時에 臨晋縣城을 完全히 占領하야 이에 據하든 敵第百七十七師의 一部에 痛烈한打擊을 與하고 殘敵은 西方으로 潰走하면서 [illegible]中이다

敵戰車隊에突入! 手榴彈으로戰車破壞

張鼓峰奪還戰의肉彈三勇士

【○○에서古津同盟特派員發】去三十一日 張鼓峰奪還의 早曉戰에서 敢然敵陣에突入한 竹內部隊의 戰車攻擊隊로 松延少尉가 引率한 一隊의 勇猛果敢한行動은 我戰史上 偉大한 功績을내엿다 지난 上海戰에 廟行鎭의 肉彈三勇士에 比할만한 地雷火 勇士가엿다 同部隊一等兵 川村廣吉君은 自身이 戰車地雷를 兩脇에 끼고 敵戰車隊가 前進해옴을 보자바루 正面으로 敵의戰車를 目標로하고 闖入하야 肉彈이되며 敵戰車를 爆破하엿다 이어서 石井一等兵以下數名은 手榴彈을끼고 戰車에 突入하야 手榴彈을 던지고 石井一等兵은 敵戰車上으로 올라가서 뚜정을 열고 戰車內에 手榴彈을 던지는 勇猛한行動을 發揮하야 드디어 敵戰車十一臺를 鹵獲하는 偉勳을 세웟다(朝鮮軍當局檢閱濟)

外國記者團 實地視察談

【○○十一日古津、川越兩同盟特派員發】張鼓峰事件에關하야 現地에特派된 外國新聞通信記者는 旬日에亘한 日蘇兩軍의 戰鬪狀況其他를 實地視察한 結果에基하야 十一日비로소 意見을發表하엿는데 그大要는 如左하다

▲英國루-터通信 모리스·올볼氏談 이事件에關하야 過去에잇서서外國新聞通信은 各種各樣의 說明을加하엿스나 이것을 如何히綜合하든지 今回와가튼 日本軍의 好意的援助가 업섯다면 充分히 그使命을 達치못하엿슬것이다 即戰鬪의 全局面에 나의 아페 展開된 異例의便宜를 받은것이다 實際로 從軍한다는것은 大體로는 不可能한일이다 그러나今回 張鼓峰事件에際하야 [illegible] 日本軍兵士가 [illegible] 光景은 나의記憶에 남어잇슬것이다 歐洲大戰當時 余는 從軍記者로서 參加하엿스나 今回의 激戰은 그보다도 [illegible] 連日에亘한 張鼓峰의 戰鬪에 緊張한 砲煙下에서 勇敢히 陣地를 固守하는日本軍步兵의 姿態는 永永이 저지지안흘것이다 日本兵士가 長官의 命令에 對하야 가장 忠實하다는것은 이戰鬪에서 「死守하라! 그러나 [illegible]」는 命令이 嚴然하게 實行된點이다 [illegible] 步兵의 本領임에不拘코 今次事件에서는 陣地를固守하라 [illegible] 命令이다 나는여기서 政治에 關係치안코 日蘇兩國이 滿足할 方法으로解決되기를바란다 [illegible] 蘇聯의 盲目的砲彈과 空襲의危險에 빠저 [illegible] 朝鮮의 部落民은 全世界의 同情을 바들것으로 나는確信한다

▲米國A·P·제임스·화잇氏談 余는滿蘇國境決定에 關하야 正當한判斷을할 資格도업고 其立場도 아니다 그러나 적어도 나는 朝鮮領內와 滿洲國側의 空爆과砲擊이 [illegible] 目擊한 [illegible] 어느날午後나는 [illegible]附近에서서 最前線의 狀況을 보앗다 蘇聯側은 事件의 規模에 比較하야 必要以上의 莫大한犧牲을 [illegible]하엿다 그러나 數日後에는 日本側陣地에 向하야 落下한砲彈은 極히 正確하고 또集中되여왓다 그것은人間으로서 참기어려운 猛烈한것이엿다 그에 不拘하고 日本軍은 斷乎陣地를 固守하고잇다 [illegible]

▲[illegible]·네-벨氏談 新聞記者가 張鼓峰事件에關하야 [illegible] 事件이 以上擴大되지안코 [illegible] 그것은 첫재 日本軍의 [illegible] 自重의 態度에 基因하는것과 또하나는 日本軍의 軍規가 嚴正하며 高潔함을 證明하는것이라는것이다 蘇聯의 猛烈한 砲火中에잇서 報復手段을 取하려하면 自由로 取할수 잇는 立場에 잇스면서도 何等 積極的攻擊을 하지안흔것은 嚴正히 軍規를 저키는 日本兵士로서 비로소 할수잇는 것이다 나는 獨逸人으로서 [illegible] 地球上의 온갓地點에 戰爭을 [illegible] 企圖하고잇는것을 [illegible] 西班牙及 支那는 그의 가장 조흔例이다 [illegible] 日本軍의 隱忍自重에 依하는것이다 [illegible] 日本軍將兵이므로 비로소 [illegible] 世界大戰以來의 [illegible] 救해낼수가 잇는것이다 이事件에 依하야 世界는 漸漸 日獨兩國親善强化의 必要性을 [illegible] 것이다 日獨의 親善關係야말로 全世界의 平和를 確保하는 [illegible] 役割을 가진것이다

停戰協定에關한 外務省情報部發表

協定成立經緯

【東京電話同盟】一個月에亘한 張鼓峰事件의 日蘇間의 紛爭은 十日午後의 重光、리트비노프會談에서 大綱의 [illegible] 決着을보고 十一日正午를 期하야 停戰하기로 되엇는데 右는 我方의 當初부터의 公正한 態度와 主張의 勝利라고 할수잇다 蘇聯側은 苛烈한 肅正工作에 依하야 複雜한 國內事情 때문에 [illegible] 我方의 時宜를 得한 停戰提議에 對하야서도 容易히 [illegible] 世界의 輿論은 漸次 全面的으로 我方의 公正한 態度를 支持하게 되고 더욱 蘇聯의 同盟關係에 잇는 佛國도 官民이 모두 蘇聯의 態度를 非難하므로 [illegible] 急轉直下 我方의 停戰提議를 受諾하게된것으로 보인다 그러나 [illegible] 從來의 蘇聯側의 政策으로서보아 今後 이런事件이 再發치안는다고도 할수업스므로 充分한 警戒를 要한다

【東京電話同盟】十日夜莫斯科에서 行한 第三次 重光、리트비노프會談의 結果 張鼓峰附近國境線 戰鬪行爲停止에 關한 協定成立을 보고 右實行方法은 現地日蘇兩軍代表間의 協議에 一任하기로되여 事件은爲先 解決을 告하게 되엿는데 右에關하야 外務省은 十一日夜到着한 公電에 基하야 同日午後十時 情報部로부터 如左히 發表하엿다

八月十日夜 重光大使는 리트비노프外務人民委員을 往訪하고 協議한結果

一、蘇聯沿海州時間 十一日正午를 期하야 雙方에서 戰鬪行爲를停止할것

一、日蘇兩軍은 蘇聯沿海州時間 十一日午前零時 現在의 線을 維持할것

에關하야 協定이 成立되고 右實行方法은 現地에서 雙方軍隊代表者間에 協議하기로되엿다

停戰協定成立報에 臨時政府見解發表

【北京十一日發同盟】張鼓峰事件에關한 停戰協定成立의 報道에 對하야 臨時政府當局은 如左한 見解를 發表하엿다 停戰에關한 日本側의 公正한 要求에 對하야 蘇聯側은 對內情勢로서 今日까지 事態를遷延하야 攻勢를 繼續하야왓는데 結局 이것을 容認함은 當然한 結果이다 日本軍의 果敢한 反擊아페는 一步도나갈 間隙이 업는것이 今番事件으로써 明瞭히 表明되엿다 日本軍의 漢口作戰이 이에依하야 極히 貧弱하여질을 要望하든 蔣介石一派의 失望을推測할수잇다 我等은 我政府가 協力하고잇는日本만이 東洋의 安定勢力인 實證을得하엿다

確約實行監視

【新京十一日發同盟】一個月에亘하야 風雲을 품엇던 張鼓峰一帶의 國境線은 停戰協定成立으로 危機를 免하엿스나 今次 國境紛爭의 動機는 蘇聯의 不法行爲에 基하야도 蘇聯軍의 不法越境에 [illegible] 現地當局은 蘇聯軍의 確約實行을 嚴重히 監視하고잇다 卽 [illegible] 現下의 蘇聯의 [illegible] 行에 關하야 全幅的信賴를 [illegible] 蘇聯軍에 對하야 確約實行을 [illegible] 國內事情으로는 莫斯科 政府의 訓令을 [illegible] 그대로 信用 [illegible] 停戰協定 成立으로 紛爭이 全面的으로 解消되엿다고보는것은 甚히 危險하다는 見解를 가지고잇다

上內平南知事 東拓理事로內定

【東京電話同盟】平安南道知事上內彥策氏는 今番渡邊忍氏의 後任으로 東拓理事에 就任하기로 內定되엿다 또右에伴한 朝鮮總督府人事異動은 來十六日의定例閣議에서 承認을바든後 正式發表할모양이다

平南知事後任에 石田鑛山課長

別項과가티 渡邊東拓理事後任은 現平南知事上內彥策氏로內定되엿는데 同氏의辭令은 十六日의 閣議에 附議、正式發令하기로 되엿는데 新平南知事에는 現本府鑛山課長 石田千太郞氏가轉出、鑛山課長後任에는 地方內務部長級에서 任命될것인데 모두同時에發令되게되엿다

天皇陛下 昨日 海軍航空廠及 木更津飛行場에行幸

【東京電話同盟】天皇陛下께옵서는 海의 荒鷲의 威容과 訓練을 親히 御閱覽하옵시다는 惶恐하온 軫念에서 十一日橫須賀航空廠과밋 木更津海軍飛行隊에 처번行幸을 하옵섯다 世界空中戰史에 일죽이업는 그武勳을 御嘉賞하옵실 御內意가 게시옵으로 이無上의 光榮을奉拜하고 我航空勇士를 爲始하야 關係官一同은 오직恐懼感激하여잇다

海軍航空廠에 行幸

【橫須賀電話同盟】이날아츰 葉山御用邸에 御駐輦中이옵신 天皇陛下께옵서는 純白의 海軍御軍裝도 御凛凛하옵시게 大勳位副章을 御佩用하옵시고 宇佐美武官長御陪乘 湯淺內府、松平宮相、百武侍從長이 供奉한 略式自動車鹵簿로 午前九時御用邸御出門、皇禮砲 殷殷히 港灣을壓하는 裡에 午前九時三十分 海軍航空廠 御車寄에 御着、別殿에서 米內海相、長谷川橫須賀鎭守府司令長官、古賀軍令部次長、原航空廠長、副島參謀長、太田臨軍需部兵學校長 等에게 單獨拜謁、其他 各部長 鎭守府幕僚에게 賜謁、廠長原中將으로 부터의 言上을 御聽取하옵신後 追濱飛行場御野立所에 親臨하사 玉座에 서시옵신즉 陸上、水上의 各種飛行機는 御野立所前을 飛翔 全性能을 天覽에 供奉한바 原廠長은 新鋭各飛行機의 性能比較狀況을 詳細히 說明하엿다 陛下께옵서는 終始御熱心히 御覽하옵시어 今次事變에 華麗한 偉勳을 보이고잇는 海의 精鋭機와 無敵海軍의 矜持인 新銳機의 實力에 對하야는 御滿悅의 御模樣이어옵시엇다 그리고 다시 自動車로 地上勤務員이 事變下에 눈부시운 奮鬪를 繼續하고잇는 實際狀況 其他各施設을 샅샅치 御巡覽하옵신後 便殿에서 御小憩하옵신後 午前十一時三十分 同所를御發、御召艦[illegible]에 御乘艦하사 天皇旗를 [illegible] 午後一時二十分 조금도 흐린 天氣에 海波가 고요한 木更津沖에 到着、皇禮砲는 殷殷히 울리며 滿艦飾의 諸艦으로부터는 乘組員의 白[illegible]

木更津航空隊에 行幸

【木更津電話同盟】艦上에서 諸員의 拜謁을 終了하옵신陛下께옵서는 上甲板에서 湯淺內府、松平宮相、米內海相、末次內相、長谷川司令長官、古賀軍令部次長、百武侍從長、宇佐美武官長等을 御相對하사 御晝餐을 잡수시옵시며 여러가지로 말슴이 게시옵섯는바 事變에 活躍한 海의 荒鷲의 武勳을 軫念하옵시와 諸[illegible]의 御下問이 게시옵섯다고 承聞된다 그리고 [illegible] 一線의 [illegible] 陛下께옵서는 곳 御召艇에 오르사 右手突堤에 奉迎하는 名譽의 戰死者遺家族에게는 特히 御會釋을 賜하옵시고 六萬坪의 鳥井崎 昭和海岸埋立地에 堵列한 出征軍人遺家族、愛國諸團體、靑少年團、一般市民等 數萬의 奉迎을 바드시고 航空隊繫船場에서 御上陸、[illegible] 玉步로 同四十五分 木更津海軍航空隊本部에 御着、同隊本部二階 便殿에서 司令官以下 關係官 多久千葉縣知事等에 拜謁을 賜하옵시고 司令官으로부터 軍狀奏上을 御聽取、다음飛行場에서 新銳機等을 航空隊司令의 御說明으로 御巡覽、格納庫前의 新設式台上에 臨御하옵시와 玉座에 안즈옵시매 新銳機編隊飛行은 盛夏의 空中을 飛翔、實戰堂堂히 玉座前을 通過、다시 爆音이 一帶를 威壓하자 海面을 目標로 急降下의 爆彈投下를 開始 壯絶、實戰그대로의 情景을 展開하엿는데 拜觀한 側近 重臣도 그威力에 感激하엿다 [illegible] 陛下께옵서는 그訓練에 크게 御滿足하옵신것으로 承聞하거니와 다시 天覽台上에 臨御、[illegible] 新銳機를 親히 天覽、專門的御下問이 게옵신것으로 承聞된다 이날 天覽飛行에는 五十數回나 空襲에 參加하엿다는 勇者도 參加하엿다는데 [illegible] 同四時 橫須賀軍港에 御上陸 自動車로 同四時五十分 葉山御用邸에 還御하옵시엇다

長谷川司令長官謹話

【東京電話同盟】今番에 惶懼하옵게도 大元帥陛下의 行幸을 仰奉、陛下께옵서는 炎熱中에 御親閱을 賜하옵셔 我海軍으로서 無上한 光榮이올나이다 우리들一同은 더욱恐懼感激하오며 今番事變에잇서 落花가된 戰死者 或은 只今까지 航空界의 礎石으로의 犧牲者도 반드시 地下에서 大御心에 感泣하고잇슬것으로 생각하옵니다 今後益益協心戮力 奉公의 赤誠을 다하와 그職務에 邁進 大御心에 奉副하옵기를 期하옵나이다

米內海相謹話

【東京電話同盟】大元帥陛下께옵서는 大御心을 [illegible] 去昭和四年에는 霞浦海軍航空隊에 行幸하옵시엇는데 今日 [illegible] 海軍航空의 [illegible] 將兵及 關係者一同의 [illegible] 御心에 對하야 益益協力一致 [illegible] 期하옵나이다

內鮮滿支를通해 聯絡運輸施設改善

鐵道貨物의大陸政策上劃期的盛事이며 日滿支貿易上期待多大

來十月一日부터 實施하는 滿鐵의貨物運賃改訂에 伴하야 鮮滿及日滿直通運賃도 改訂의 必要가 生하야 關係鐵道當局에 依하야 그第一回打合을 前番奉天에서 行하야 基本的條件의 決定을 보앗고 第二回를 東京에서 近日에 開催할豫定이며 드니出席者의 形便上 京城에서 鮮鐵主催下에 來十二日부터 六日間 協議會를 行하기로되엿다 이協議의 要點은

一、從來內鮮滿直通運賃의 制度는 朝鮮及內地發 小口扱貨物에 對하여서만 잇섯는데 今番은 滿洲發朝鮮內地着에도 適用하며 또 한거름나가서 車扱貨物에 對하여도 이直通運賃을 新設할것

一、內地發滿洲着積貨物은 從來安東까지이엿든것을 奉天、新京、哈爾濱까지로 取扱을 擴張할것

一、日滿支(京山線、從來의 北寧線)聯絡의開始에 直通運賃改正時에는 滿洲國線 發着의 部分에잇서 運賃의 逓下가되며 또 泥載扱의延長은 滿鐵內從來小口이엿는데 車扱으로 變하므로 이것도 運賃이 非常히 低減된다 日支運絡運輸開始는 發着驛間을 通하야 運送이되며 또 釜山、奉天、山海關等에서의 通關을一切鐵道에서 代辦하게로되여 全部가 簡易化되며 只今까지 荷主가 各驛에 煩雜한 手續을 要하던 託送者 通關手續等의 不便도 解除되여 大端히 便利하게된다

本制度의 制定은 鐵道貨物의 大陸政策上 劃期的이며 日滿支貿易上에미치는 影響은 甚大할것으로 期待된다

殘存米發表 八月一日現在

【東京電話同盟】農林省第一次發表 八月一日現在 內地外十六地方의 在米高는 六百四十八萬二千八百八十六石으로 前年同期에比하야 十四萬五千四百十九石의增加이다

夕刊後市況 十一日

◆各地 期米 後止◆

	當限	中限	先限
大邱	—	—	三三·四〇
釜山	—	—	三三·[illegible]
群山	—	—	三三·[illegible]
木浦	—	三三·[illegible]	三三·[illegible]

◆各地 商品 後引◆

	當限	先限
福井人絹	—	—
橫濱生糸	[illegible]	[illegible]

張鼓峯一帶平穩 陸軍省昨夕六時發表

【東京電話同盟】今十一日朝來 張鼓峯附近一帶는 靜穩하다

張鼓峯事件과 支那側의 데마

【上海十一日發同盟】過去一個年間에亘한 徹底的敗戰의 現實을 보고 失望의 嘆息을하고잇는 支那民衆은 張鼓峰事件勃發을 日本軍 [illegible] 떠들며 每日의 新聞에 揭載되는 東京及 莫斯科 電報로는 一喜一憂하기보다도 [illegible] 데마다 [illegible] 한센스報는 全部噴飯物이다 그中一、二를추려보면 如左하다

一、日本軍은 北支에서活躍하든 三分之一을 撤退하야 滿蘇國境으로보내고잇다

一、日蘇交戰으로해서 漸次支那는 救해진다 交戰의 報道는 全支那軍隊의 士氣를 나날이 旺盛케한다

一、支那民衆은 [illegible]

以上으로써보드라도 如何히 敗戰의 支那軍이 自國力의 自制를 失하고 他力에 依賴하고잇는가를 알수잇슬것이다 그리고 十日의停戰協定成立에 依하야 支那民衆의 [illegible] 今秋에는 南京에 復歸할것이다

胃腸病이 손쉬웁게나스는 胃腸病根原療法

위장병처럼 사람의게고통과번민을주는병은 없으나 그고통시기만지나면 흔이치료를 등한히하시여서 드디어 일평생의고질로만들어가지고 선음의 세월을보내시는분이 좀만습니가 그原因은 어데잇느냐하면 위장병의병화근을 꼿치지안하시고다만일시적으로 苦痛받는증세만다스리는곳으로 그렇게되는것입니다 즉속이나 가슴이 쓰리다고 「위산」이나 重曹劑를쓰시고 배속이 거북하다든가 소화가잘안된다고 消化劑를쓰고 영양이남뿌니가 영양제를 쓴다든가하야 胃腸藥을뎌붓드시복용하시나 그모도가 위장병근원에는 하등의 근치적작용을못하는까닭에 다만 「일」만 벅혀고마는 유감이적지않엇든것입니다 그러므로 무엇보다도먼저 胃腸에생긴고장과 화근을없새고 위장자신의 활동력을 왕성케하는 「도모산」으로 치료하서야되오니 지금까지의위장약과는 근본적으로 치료효과가달븐약인만큼 아모리고질의환자라도 短時日안에 健康에넘치는깁븜을얻게되야 다시금 면활한활동을 하실수잇게만들어줍니다

百發百中의영효를가진

被覆吸着作用

속히 위장병의고통에서 버서나실여런분중에는 흔이일시적치료법인消化劑 酵母劑 重曹劑 위산등을쓰서는분여계서나 그것은한자지증세에만 효가잇을뿐이지 병근원인 점막의염증과 진물는곳 또는胃酸의分泌을 정당히 회복식히지못하는까닭에 속치가못되오니 여런때에는 반듯이병근원을치료하는「도모산」료법이라야만됩니다

「도모산」은 지금까지의 胃腸藥에서는 절대로보지못하든 獨特한작용 즉 百發百中의령효를가진 被覆吸着作用으로 병근원지료를 하는약이니 第一로 被覆作用으로써……病根原인 胃腸의 점막의 염증 또는진물는곳을 새살이나오도록 보호하며 도로회복식혀주며 胃의分泌腺에作用하야 酸의分泌을 정당히하여주며 第二로는 吸着作用이니 가장 해가많은過剩酸과 썩은것을吸着식혀서 자연히 대변에석겨나오게하며 細菌과그毒素를 모도 없새버리는독특한작용을가지고잇기때문에 그렇게短時日에 병이근치되는것입니다

그것은 위장의자거本來의활동력을 도로 회복식혀주는까닭에 食慾도도로增進되고 먹은것이 모도살과피로가게되며 변통도자연히 바오게되며 기분도 늘상쾌케되야 日常活動을 敏活이하실수잇게됩니다 지금까지에 아무런藥劑로도 효험을 엇지못하고 苦痛받는분 胃腸이 거북하고 쓰시고 아푸며 헛배가부르는분 입맛이없고 몸쇠약하시는분 宿醉로 그이튼날까지 머리가직근직근아푸고 배속이거북한분、주체가잇는분、신트림 구역질설사증 변비증이계신분은 속히本劑로치료하여 주시사 根治의깁븜을 얻어주시기바람니다

定價 九〇錠入(十日量)七十錢 二七〇錠入(卅日量)一圓五十錢 八〇〇錠入(德用分)三圓七十錢
全道有名한藥房에서 販賣합니다

發賣元 東京市日本橋區本町三ノ一 友田合資會社 振替東京一三一九八番

도모산

邪教 無極大道敎一派 六十六名昨日送局

濟州島를舞台로愚氓欺瞞金品詐取

淫行의極 姜敎主의耽色行狀

【全南特派員發榮山浦】 전남제주도(濟州島)한나산(漢拏山)을중심으로한 사교(邪敎)『무극대도교(無極大道敎)』는 소화십일년삼월경에 교주 강승태(姜昇泰)(☐)의 손으로 조직이된것인데 제주도내 전반에걸처 현재교도천수백명을 헤아리게끔되어잇는데 교주강은 이십세 전후의절믄부녀자들을 이십명이나 첩으로 두고 우매한 교도들부터 막대한 금품을 사취하야 호탕한생활을 즐겨오던중 지나사변에관한 교도들의 유언비어가 밝탄되어 소화십이년 십이월에일제검거를 당하게되여 작팔월십일 교주강승태외오십륙명은 일건서류와함께 광주(光州)검사국으로 송국되엇다 그중남부이십이명은 신체구속으로 송국되엇스며 나머지사십사명은 불구속이다

自殺未遂

【晋州】 진주부본정 九六에 본적을 두고 지금 진주읍행정(晋州邑幸町)一〇七에 거주하면서 모공장에직공으로잇는리병설(李炳卨)(二五)은 노총각으로 지나오다가 얼마전에박향란(朴香蘭)(一八)이와 다름우다가 스의는봉의청결(淸潔)으로 결혼하기검 병섬의 『고향인 광주로갓다 그곳에가서 결혼처리라고하고 근일주일을 지나는동안 그의어머니는 병섬이 업는틈을타서 향란이의게『그놈하고살면 백년해자고생할게라』 이것도 부모에게 불효하며복수언지라 향란은 버람마즌가슴을 우는키게되자 그들사이에는 틀안이술어 틀지안흘수업게되엿다 그곳에서 떠나 진주에와뒤도우울를참지못하던그는 전주전기주소에서 지난팔일오후아홉시쯤해 서 병섬은동내『천하』을의오려다가 그의처형의 눈에띄이게되여 여뜻을이루지못하엿는데 이전에 그는 진주서로보내는 자기사정을 유서한장을 남겨두기까지 하엿다한다

竊盜

【慶北豊基】 지난팔일오후세시경 경북풍기시장(慶北豊基市場) 회시권소점에서는 그날이마츰 장날임으로 점내가 분잡하든바 부지중에 망당포 여섯벌이 시가 칠십여원어치가업서젓슴으로 점원들이각방으로 수사하얏든바 동점점원홍모가 구장터골목을지나다 행색이수상한 청년일명을 발견코직시본점으로도라와 주인을 다리고 달여가보즉 도란당하엿든물품은남겨노코 어디로인지 잠적하엿기로 직시당지경관이 추격하여 동네시경에 괴의자가탓든자전차는 풍헌면 분기점에다 맛겨노코 도어디로이지 도주하엿슴으로 자전차는 당지경찰관주재소에 보관중이나 범인은종적을 모른다는바 자전차감찰이평창군것임으로보아 평창경찰로 면이물을 추송한다고한다

條件은有利하나 職工數는激減

四千名에서二千八百으로減 平壤洋襪界에비친戰時影響

【平南支社發】 고무와아울러 평양공업의 가장큰지위를점하고잇던 양말공업이 사변관계로 어떠한영향을 입엇는가?하는것을 평양부권업계조사에의하면 종업원에잇서서 임금은올랏스나 직공수는 비상히감소되엿다 즉 사변전에는 사천명의직공이 하루 열시간노동을하고 칠십전의임금을바더섯는데 현재는 겨우이천팔백명의직공이 일곱시간노동을 하고 평균일원의임금을밧고잇스나 아직남어잇는 직공의조건은 유리하게되엿스나 일천이백명 약육천명의가족이 거리에서방황하게된셈이다 그리고 사변전에는 원료는 근칠할을 내지에서 사드리던것을 지금은 그대부분을 조선안에서 입수하고잇다

經濟戰强調週間에 주먹밥一品主義로

總督府食堂·週間中實施

오는 이십이일부터 실시되는 『경제전강조주간』은 물자의소비절약 물품애용 폐물의이용회수 저축실행 생활쇄신 물가등 귀어제에대한협력 생산확충 근로보국의 여덟가지 목표에따라각 그구체적실천방책을 정하야전조선이다가티경제전수행에매진하기로하엿는데 총독부에서는 특히 그주간중 구내 식당에서 주먹밥이외의것은 일체안팔기로 하엿스며 매점에서도 담배가티기 호품의 판매를 정지하기로 하엿다 한다

옥수수밧에 거두는기쁨! (昨日郊外所見)

女子誘拐魔 懲役一年求刑

【釜山支社發】 여자의 몸을 팔기로하고 유인하야 만주·지나로 팔아먹으려다가 경찰에 체포된 부산부 영정모 ... 여자를 ... (이하 판독곤란)

國民登錄의準備工作 各道의失業者調査

十月一日現在를基準

전시체제하의 노력(勞力) 부족과 물자증산에 대비하기위하야 총동원법 어십일조와 어십삼조를 발동시켜서 소장국민등록제(少壯國民登錄制)를 실시하기전에 먼저 생산(生産)노동자 즉 기술노동자를 조사등록하기로된것은 일반이 주지하는사실이어니와 총독부 사회과에서는 이에대한 준비공작으로 오는시월일일현재 실업자(失業者)를조사하기로 결정한후 그조사에대한 세목적요항을 열기하야 각도지사에게 발송통첩의 뜻사도 꾸낫슴으로 방금동경(東京)출장중인 유생사회과장(柳生社會課長)의 귀임을 기대려 각도지사와기타 관계방면에 발송할터이다 이제 그조사내용의 열단을듯건대

고주(雇主)자영업자 월수입이 백원 이상의 봉급생활자 녀자 학생 외국인등을 제하고 취직능력이 잇슴에도 불구하고 조사당시까지 취직할기회를 엇지못하야 실직공항에서 방황하는 실직자를 조사하라는것이다 어조사방법은 도시에는 부윤 또는 읍장이하 정총대、방면위원(方面委員)경찰관、군부에는 군수、면장、구장、거타농산어촌각단체、경찰관등이각각 서로협력총동원하야 바바곡곡의 소장실업자를 유루업시조사보고하도록 하는것이다

그리고 노쇠약자、불구자、정신이상자、기타 병의 취직불가능자는 또 따로히 조사하야보고하기로된것인데 이것은 전시인적자원(人的資源)확보와 원호에 그들의 구제에대한것을 당국으로써 결정하는바로 중요의 하나이다 그리고 여상의 취직능력이잇슴에도불구하고 취직할기회를엇지못하야 실직자로 방황하는소장실직자를 조사하는것은 장래소장노동자등록제실시의 전제사무이다

술먹다食刀로 友人등을찔러

【慶南支社發】 부내영주정(府內瀛州町一四一) 김철주(金鐵柱)(三二)는 영주정모색주가에서 가티술을먹고잇는 동정사백구십칠번지의 강성필(姜成弼)(三七)과 말다툼 끗해 월십일오전한시경에 싸홈이이러낫는데 복가중전기 김은 식도(食刀)를들고 강의뒤등을찔러 중상을 주엇스므로 피해자강은영남병원(嶺南病院)에 입원중이며 가해자 김은 목하 서에서 취조중이라고한다

"속잠뱅이"怪痴漢 犯人은華章警察에

【城津】 최근성진 서내 서정(西町)일대에는매일밤 속잠뱅이만걸친수상한이 출몰하야 이집에서저집으로 대담무쌍하게집안에드러가서 자고잇는 부녀(婦女)들에게 말못할행위를 강행하고는 번개가티 사러지는 허대의 치한(痴漢)이 횡행하야 주민들은 극도의불안을늣기고잇섯스며 피해자가상당한 수(數)에 달한다고하는데 세상이목이부끄러워 말못하는사람이만타고하나 표면된 피해자만도 다섯명에달한다고하며 피해자중에는 결혼한지 얼마안되는 젊은부인까지 잇섯다고하야 소관성진서(城津署)에서 문제의 잠뱅이치한(痴漢)을 엄탐중 수일전서정(西町)모중에 침입하려다 집안사람들에게발각되여 추격을 당하고 욱정파출소(旭町派出所)에 급보하야 본서에서 서진구의 박서장이 범인이라는자로 자기동리에서도이런짓을 하다가 운이진하야 결국잡힌것이라고한다

學園戰時色

登校에는집신과"나막신" 女學生은絹洋襪禁制

大阪府內男女中小學校에一齊命令

【大阪特電】 대판부(大阪府)학무과에서는 지난팔일학원의 전시체제안을 중심으로 긴급시학회의를열고 장시간 토의한결과 중、소학동들은 금후 모두집신과 나막신을 신는것을 원칙으로하고 현재 가지고잇는 구두는 예외로 교장의 허가를맛고도 신게하는등 비상시 학원의 순수한 당국의 일관한방침을 결정하엿다

一、소학교、남자중등학교、여자중등학교 학동은 학교통학에는 모두집신 또는 나막신을 신게하고 현재 가지고잇는 구두는 학교장의 허가를맛게한다

二、여자중등학교의『스톡킹』은 폐지한다

三、소학교、남자중등학교、여자중등학교는 교내운동장과 교실에서 신는 운동화는 폐지하고 집신이나 또는 맨발로 한다

四、농촌소학교에서는 집신삼기를 강습하야 제손으로 삼게한다

五、명년사월의 중등학교 신입생은 모두 제복、제모를 신조하지안코 그전 소학교에서 쓰든것을 조속하게한다

六、학교직원의 양복신조는 엄금한다

七、교련、체조때에는 맨발로할때 또는 집신、구두를 신을때는 주로 ...

失戀自殺

【慶南支社發】 (이하 판독곤란)

慶應對全京城 熱戰·無勝負

"鐵門"GK津田君의神技!

蹴球界의劃期的記錄

2—2

慶應의 人氣와 興味를 集中한 全京城對慶應大學蹴球戰은 昨十一日午後五時二十分부터 京城運動場에서 ... (이하 판독곤란)

京城2 (0…2 / 2…0) 2慶應

觀戰評

(판독곤란)

GRLBCLRBCOLL	
KFFHHHWIFIW	

全朝鮮中等水上 龍中軍優勝

(高凶梧 記)

朝鮮學生水上競技聯盟主催의第十回全朝鮮 中等學校 水上競技大會第二日(決勝)은 十一日正午부터 京城運動場에서 擧行한바 龍中軍이 優勝하엿스며 總得點은 第四位、東萊中學은第五位를占하엿다 그리고 東萊中學金泳振君은 百米와 二百米自由型에 車文星君은 百米背泳에 各各大會新記錄을 作成하엿다

4 善隣 1 龍中 2 京師 3 裝正

【二百米平泳決勝】(少年部) 1 龍中 ...

都市野球決勝 全京城軍惜敗 東京軍이優勝

大每主催第十二回全國都市對抗野球大會決勝…全京城對東京戰은 十一日午後三時半부터 東京後樂園球場에서 全京城軍先攻으로 開始된바 結局四A對一로 全京城軍이 惜敗하야 두번재覇權을 노치버리엇다

京城	000000010…1
東京	00110002A…4A

每杯戰單式對陣決定

오늘의運動

▲蹴球=東洋拳鬪會主催 本社後援 第一回東京在學生軍對東洋拳鬪會對抗拳鬪戰 午後七時半 京城運動場特設링(觀覽料=特別席一圓、普通席五十錢均一)
▲蹴球=朝鮮蹴球協會主催 伊太利極東艦隊蹴球團對 全京城選拔軍日伊親善國際蹴球戰 午後五時半 京城運動場(觀覽料=三十錢均一)
▲庭球=早大對遞信局(午後四時半) 早大對全京城(午後五時半) 以上光化門遞信局코-트(觀覽無料)

曆

▲八月十二日(金曜) 陰七月十七日 ▲干支 丙子 ▲日出 午前五時四十六分 ▲日南中 午後零時三十九分 ▲日入 午後七時三十一分 ▲晝間 十三時四十五分 ▲月出 午後七時四十四分 ▲月入 午前六時三十三分 ▲滿潮(仁川) 午前六時와 午後六時十分

종딱

대체 여 어의뭘! (판독곤란)

便紙는이러케

남의代書를해줄수잇다 『交際文』 『商業文』 『暑中』 『寒中』 『病氣見舞文』 『年賀』 『祝賀』 『弔慰文』 『照會』 『催促』 『詐文』 『就職의手紙』 『履歷書の書方』 『男女交際文』 其他 ... 京城府 ... 한다

廣告

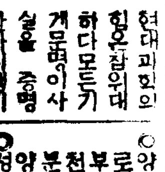

보양 가이자- KAIZER 가제일 — 정어지는약

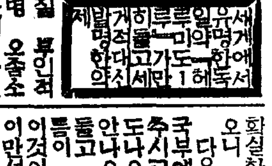

릴질 대하증냉병엔 구로벨 KUROBER 이제일

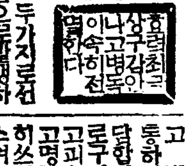

맥독엔 푸로다- PROTER 가제일

資本金百萬圓 朝鮮서第一큰藥業會社 京城府南大門通 ... 元賣 ... 株式會社

책엄조제니약을제보아만일마음대로안되면어떠한책임이든지집니다

朝鮮信託 貸出業務案內 不動産擔保貸付 有價證券擔保貸付 本店 京城府南大門通二 支店 釜山、木浦、群山、大邱、平壤、咸興 營業案內書呈

クロバー 바로구 호로 紅 메론크림 東京 三葉商會 大阪

志らが赤毛染 るり羽 곱고훗한黑髮! 젊음과어여쁨 이야말로『るり羽』가가진魅力 (全國藥店에잇슴)

傷 ゆひくすり 大阪 瓦町 上記의各症에는 ...

本社營業局直通電話 廣告部 本局四〇三〇番

中部版

朱安에草物盗 仁川署에被捉

【仁川】 인천부외 주안정(朱安町)에 사는 손호남(孫好男)(二七)은 지난 十일 ... 이수상한자를 발견하고 불러로 다려다가 취조한결과 전기사실 을자백하엿다

金屬廢品二千餘種 總重量은六十五貫餘 京織道廳聯盟員一同이持參

상업보국의 기회를 지켜한 국민정신총동원경기도직물연맹에서는 첫 재사업으로 감자(甘蔗)지사에 하 전청원이 성심열야슴 동경환 금속제품을가지고 자여상식을 모왓는데 중수어천가지에 륙십오관여 처가 기부어젓스므로 곳경성애 물보국조합에 보내엿다

六歲兒에暴行 永登浦署에被逮

【永登浦】 경기관에 나와서 노는여섯순밧게 아니되는 어린소녀를 돈으로꾀여가지고 폭행하파여지 한어 영등포서에 검거되엿다 본적을 ...홍면 서천리(...川里)에 두고 일정한주소가업는 어담연(...)(二)은 지난 ...일오후 ...시경부내 ...정(...津町)에서 ...상학(...相學)의 장녀 복(...)(...)이가 집에서 나와 놀고잇는것을 보고 나는 너의 아저씨라고 속이고 돈에 전을주어서 꾀여가지고 경인가도 ...정목장(京井牧場)부근 뒷산으로 끌고가서 폭행을하엿는데 경찰서에서는 여인도상 용어수업는 파렴치한을 단연 엄벌하리라한다

故金貞蕙女史銅像 除幕式無期延期 時局關係로不得已

【開城】 개성교육계에 만흔공적을 남기고 어머고인이된고김정혜(金貞蕙)여사는 정화여학교(貞和女學校)에 교장으로 자기의전재산과 전반생을 헌신하고현재 천명의 졸업생을 사회에걸린데 교육계의 은인이다 그래게성유지간에는 여사의 공적을 영구히표창하자는 목적에서 지난유월이십팔일 공성학(孔聖學)씨를 기성회장으로 정하여 여사동상건립기성회(金貞蕙女史銅像建立期成會)를 조직하고 실행위원여 십명을선발하야 찬조금을 모집케되엿던것이다 그후 위원들이 열성과 성의유지들의 기부로써 불의 기간에 목적한 사천여원 의 거금이 전부모집되여 동상건립도 준비되엿서 여원을 합처 ...하야 ...더욱이 비상시기에 ...

江華農形도憂慮 平年作에三割減豫想 專門技術員의總動員을期待

【江華】 강화의 전반적농형은 흉작으로 지금가라서는 명년작의 상황내외의 감소는 문제업는바 과연 소화십일년도 수도 생산고 팔만칠천여석이엿고 작년은 풍작이엿스니 물론십만석은 초과되엿슬것으로 이것에 비하야 천소한도로 금년에는 이만 사천여석의 감소는 면치못하리라한다 더욱 요새가뭄 보기드문한발은 더욱농가에 우려를 한층더하야 마지안는다하며 당국으로도 어가는비상시기에 여하한대 책에대하야 만농주요농가를 고잇다

光州府臨時會議

【全南支社發】 오는 이십일오후한시부터 광주부임시회의를 개회할터인데 사항은 동회의석에서 조사가잇슬것이라고 ... 상건으로 다음과갓다한다

一、豫算外義務負擔의件
一、十三年度光州府歲入出豫算追加更生의件
一、府有不動産賣却의處分抑件

本報江華支局主催 第四回卓球大會 今年優勝은어디로?

【江華】 본보강화지국주최의 제四회 강화탁구대회는 오는이십일로 두되엿는바 각단체에서 연습은 맹렬하며 더욱금년엔 이에서는 다 혼해에 볼지못하얏던 성황을 ...다 도 제패할지 개인에잇서는 연이 개년동제 패한리준웅(李俊雄)군이 단연 연패할모기로 명년연습이 속하야 패권을 차지할는지 ... 미지안으면 ...

기케한다 파연작년도의 단체우 승단인 강화군청군이 또금년에 大學)재학중인 신진회형선수 황 명익(黃明益)군의 혜성가튼출현 에압도될는지 흥미의 초점이 달하고잇다 (사진은 주인공이 되 리는우승컵과 부상품)

忠北棉作視察團

【淸州】 충북도당국에서는 각군 산면기수를 동원하야 각군 면작(棉作)의 상황을 시찰할 목적으로 이번 면작의 현황을 ... 청주발열차로 북강(...) 기수인 솔하에 일행십일명은 경남북도에 향하야 출발하엿다고한다

避暑地朴淵에도 旅館으로受難 사람은만코房업서

【開城】 불가리 달구는 도회의 염열지옥을떠나 박연(朴淵)의선경을찾는 피서객들은요지음날로 번창해가고잇다 이때문에 정기자동차는 매일초만원을 이루워 지원자의 반밧게 수용할수업는 현상이바 여름은 부득이 대절차아니면 도보로 이곳을찾게되는 형편이다 그런데 현재여관은 불과 세곳밧게업고 전부이곳 을합처야 어배명밧게 수용할수 업다는바 물론드는 피서객은매일사백명씨이나되여 의연주택난때문에 탐승객의 괴로한심신을 편히쉬수업다한다 그래여관업들은 비상시바연에 풍시경기라는 조건으로 좁은한간방에세명네명의 손님을 무리하게수용하며 또는"써-비스"도 불친절하야 피서객간에는 비난이자못놉다

현비상시국에 감하야 염반민중지도의 제일선에 당하고잇는 읍면이원지도교양에 부심하야오던바 요지음에 구체적안을 세웟다는데 읍면사무연구회를 ... 의선그의 착수로 ...십삼일까지 삼일간 개최하기로되여 각읍면서기 일명식을 금지면사무소에 파견하야 각각담임사무별로 실무를 조사연구케할것이라고한다

傷害致死犯 懲役二年言渡

【全北支社發】 김제군봉산면(金堤郡鳳山面)에 사는 김망동(金莫同)(二四)은 동군백구리(白鷗里) 삼룡(三龍)의 채금장에서 종사하던중 지난오월이십일에 가우다가 이창섭(李昌燮)과 싸우다가 드디어 사망케하엿다는데전주지방법원으로부터 전기와가티징역삼년을 언도하엿다고한다

現金取引을勸奬 支拂日의嚴守도通牒 仁川卸賣商組合非常時對策

【仁川】 사변을 계기로 통제경제의경화는 소상인의 부문에 여파급하고 종래에는 비교적자유의 업장에잇섯스나 도매상의취 이 유 여 되엿스는데 어전사매상조합에 서는 이난관을 돌파하려고 대책에 부심하고 잇섯는데 금번조합원의 협의에의하면 현금 취급장려 수형취급려행 지불기 일엄수판여 연대리식의 증 수 하조용상자는 내지취급과한 가지실비를 맛도록 실행에노력 하고 자금회수에 신속하도록할 것과 빠르다매를 기하야 전시 하에 잇서서 물가폭을 가급 적압제하야 일반소비업자의 생 활을 ...

保安主任의 防諜講義 永登浦接客業者에게

【永登浦】 부내영등포경찰서에서는 구일오전열시부터 무덕관(武德館)에서 관내각조선인 음식점과 요리점의 종업원급고용녀 등 삼백오십여명을 소집하야중도보안주임(中島保安主任)으로부터 방첩(防諜)에대한 여러가지 주의제시가잇슨뒤 정오경에 폐회하얏다

村少婦 無斷出家

【江西】 철원군사면 심곡리(深谷里) 삼백팔십구번지에잇는 어한근(李漢根)의 처 수숙이(卜順伊)(二〇)는 지난사일 오후열한시경에 그남편이 자는틈을 타서 어데로인지 행방을 감추엇는데 전기이한근은 그안해가 도라올줄만 알고 밤을새웟스나 오지안흠으로 각구를조사해보앗자 자기의복을 전부가저갓것을발견하고 어떠한자의 유인 어잇지안한가하야 연천서에 수사원을 제출하엿는데 연천서에서도 그여자의행방을 엄탐중이라한다

沐浴하다溺死

【開城】 개성부외 송도(松都)구십일 ...

青年團의美擧

【禮山】 충남예산군 ...면밀두리(...)에서 ...양어녀(梁於汝)(...)라는 노파는 사고무친의 고독한 생활을 하여오던바 불행이 지난봄에 한만혼 이세상을 뒤에두고 쓸쓸히 세상을떠낫다는데 원래 가난한 생활을하던터임뿐아니라 적빈한 ...주상이 업는터이므로 장사지낼 책이업든중 이것을본 동리진흥청년단(振興靑年團)원들은 분연히 이러나서 활동을하야 가호를 방문하며 전곡을 거두어 무사히 장사를지내주엇 는데 어떤뿐만아니라 이러한일을 여러번하다는데 일반의 칭송이 자자하더라

邑面事務研究

【金池】 전북남원군(南原郡)에서

每戶서男女가出動 勤勞報國에活動 江陵郡下雲上里에서

【江陵】 강릉군강동면 상운산리(江東面上雲山里)에서는 그면면 직원과 강릉군에서간 중견청년등의 지원으로 지난팔월부터 근로보국(勤勞報國)운동을 시작하엿 다는바 매일부터는 다시 여운동을 강화하야 매호에서 남녀로 출동하야 ... 원되여 세류 ... 가운 ... 근로보국대는 ...하야 실행하기로되엿다한다

涼風도는水閣 （開城支局撮影）

見よ！戰線も銃後も奮ひ起つ感激の大內容!!

キング

出た九月號

特別讀物 股旅小說傑作集
▲痛快 啖呵 一宿一飯（平山蘆江）
▲友情 仇討 渋柿やくざ（穗積驚）
▲義俠 仁俠 傳法大名（久我菱太郎）
どれもとても面白い！

母の勝利 善女（片岡鐵兵）

新掲載 長篇諧謔小說 嫁取り双六（佐々木邦先生大傑作）

附錄 特別挾込折本 實語經・童子經

▲秘話感話 動物の面白い話座談會（動物通五氏出席）
▲陸軍大臣板垣中將出世物語
▲人物修養について蘇峰先生と語る（鶴見祐輔）
▲家鄉より出征軍人に送る手紙（六名家）
▲永藤パン店主の商賣繁昌體驗談
名士五分間傳記 ①內閣書記官長風見章氏奮鬪談 ②實業家村田省藏氏成功物語
▲正義を以て一貫せよ 若槻禮次郎
▲古今人物清談 安岡正篤
▲限りなき心の力 松原致遠
▲私の感心してゐる人 諸名家

恐るべき國際スパイ戰（陸軍少佐 諏訪與平）

口繪 畫報 漫畫
▲戰爭に關する金言名句
▲國策の線に沿うて
▲支那事變畫報
▲名士少年時代
▲名士と讀書
▲漫畫大レヴュ館
▲內外カメラ特報
▲キング大娛樂園

熱腸の快僧 佛心鐵の下駄（大倉桃郎）

いよいよ大評判の事變小說 老從軍記者（諏訪三郎）

▲新作落語 洒落無筆（昔々亭桃太郎）
▲漫畫小說 居候の鞠平君（長崎抜天）

面白い面白い戰時の慰安にキングが一番！

現代小說 日本の妻（竹田敏彥）
股旅小說 駒下駄道中（原巖）
俠艶小說 浮名紅梅（山口松太郎）
探偵怪奇 双假面（橫溝正史）
武勇講談 斑鳩平次（神田越山師大長講）
山窩綺談 菜の花峠の山女（三角寛）
烈婦美談 志士の妻（大下宇陀兒）
探偵捕物 海底の兇賊（大下宇陀兒）
大評判小說 愛憎の書（菊池寬）
大評判小說 魔粧佛身（吉川英治）

雜誌はキング！讀まねば御損!!此外名記事多数!!

◎特別募集原稿當選者發表 一万人當選大懸賞あり

定價 六十錢 大日本雄辯會講談社 東京・小石川

長篇小說 薄命 (72)

韓龍雲 作 鄭玄雄 畫

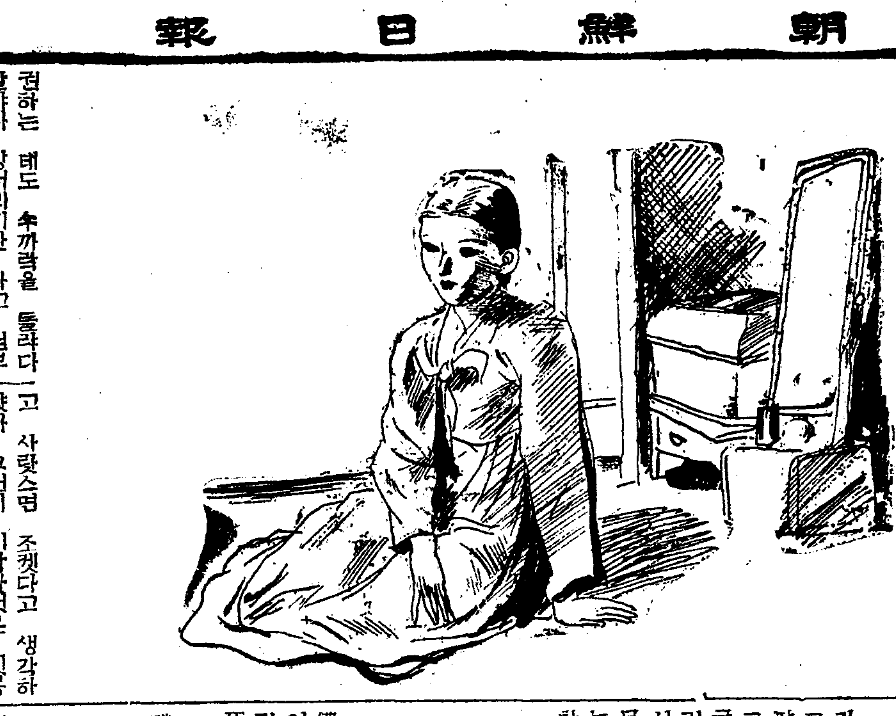

석주자 (三)

조금잇다가 주인마누라는
『에그 어것들이 엿나절는 꾸무대고 잇것지 어느천년에 가저올는지내가 나가봐야것다』
하더니 순영이를 보고서
『너 거기 뻔히 안젓거라 내 잠깐 다녀오께』
하고 이러서서 나간다 조금 잇다가 점심상을 들려가지고오더니 손수 바더서 순영이아페 노흐면서
『시장하것다 어서 먹어라 그런데 도림상이라구 반찬이변변찬타 그대로 먹어란』
하고 권한다 그런데 점심상은 잘차렷(盛饌)이어 아니라 주인마누라의 하는 태도가 금방에 젓이 못는듯 하얏다 순영이는 그러케 훌륭한 밥상은 처음바더 본는듸로 어떠케 먹어야조흘는지 몰라서 주저할뿐 이엇다 셤부름하는 여자는 순영이의 먹는 양을 보라고 가지도 아니하고 문지방을 지푼채 빤히 드려다 보고 섯다 순영이는 그것에 더욱 부끄러웟다 그리하야 주인 마누라가 여러번 면서
『이년들이 물을 가지고 오면 또 빤히 드려다보고 잇슬테니까 내가 갓다 주어야지』
한다 순영이는 그러지 아니하야도 심부름하는 기집애들이 또와서 드려다보고 섯스면 어찌하나 하고 염려를 하든중에 주인마누라의 하는것을 보고서 대체 여간 수단이 아닌것을 탄복하엿다
순영이가 점심을 먹은뒤에 주인마누라는 순영이를 다리고 자기의 방으로 드러갓다 그방에는 방안 세간이리던지 차림차림이 제법 훌륭하엿다 자개삼칭장 화류 이칭장 의거리가보기조케 노혀잇고 이불장에는 가진 비단으로 만든 이부자리가 첩첩이 쌓혀잇스며 경대뒤에는 체경이 걸려잇고 두어분의 화초와 어항에 금붕어를 거른는것어 그럴듯하고 축음기와 라디오는 상당한 사치품이어서 순영이로서는 그만한 방안 치장을 드물게 본것으로 제법으리으리하얏다 순영이는 자기도 장차 방안치장을 그만큼만 하
권하는 데도 수까락을 들라다 말라다 망서리기만 하고 섬부를하는 여자의 눈치만 본다 그럴수록 심부름하는 여자는 더욱이 벙긋벙긋 우스면서엽치업시 처다보고 잇다 순영이는여간 곤난 하지아니하야 실로 어쩔줄을 모른다
『이년아 무엇을 그러케 서서 보고잇서 얼른가서 심부름이나하지 정신을 노코섯네 어서가거라』
주인 마누라는 순영이 사정을 아는드시 심부름하는 여자를 쫏처보낸다 순영이는 여간 시원하지 아니하엿다 그러나 아직도 부끄럼이 남어서 수까락을 들고서 먹는다는것이 똑적거리기만하고 변변히 먹지안는다 그것을보고 안젓든 주인마누라는
『찬찬히 만히먹어라 웨 부끄러우냐 너이만때는 어디가서 무엇을 먹으라면 부끄럽기도 하니라 하지만 이게 인제네 집인데 스스러울것이 무어잇나 어서 다먹어라 나는 볼일이 잇스니까 나가 보아야것다』
하고 나간다 그것은 정말볼일이잇서서 나가는것이 아니라순영이를 혼저 마음대로 밥을먹게하기 위하야 나가는것이엇다 그눈치를 아는 순영이는 벌떡일어나서 그의 나가는것을 본뒤에 안저서 밥을 먹기시작하는데 주인마누라가 숭늉을 가지고와서 문안에 드려노코가
고 사랏스면 조켓다고 생각하얏다 그런데 이상한것은 윗목벽위에 선반가튼것을 매고 그위에 조그만한 책장가튼것을노코 그것을 비단 주렴으로 가리엇스며 그아페는 은으로만든 조그만한 향로와 향합이 노엿는데 향로에는 만수향이 타다가 꺼진것이 그대로 잇고 그여페는 보리좌를 갈아만든백팔 염주가 걸녀잇다 순영이는 그주렴안에 잇는것이 무엇인지 궁금하얏다 모든것을 유심히돌러보든 순영이는 눈이 거기가서 멈추엇다 순영이는 대번에 무러보고도 시펏지만 경솔히 뭇는것이 조심성 스러워서 참고 참고 하얏다 그러던차에
『너 무엇을 그러케 보니?』
하고 주인마누라가 뭇는다

黃金座上演프로

"山은웃는다"

―파社作品으로 監督은로버―트·플로리다 이야기는"아―칸사스"山中에서 兩家門이서로 反目하다가 兩便이 結婚함으로써 이問題는 自然解消된다 그런데 新婦는 新郞보다도 그 동생을 사랑하게됨으로 兄은 同生을 爲하야 도망친다 그러나 이 失踪의嫌疑로 同生은留置된다 그동안 兄은딴女子와 結婚하야 나 健忘症이잇서서 머리에冷水를 끼언지안으면 모든것을 이저바린다 이리하야 事件은 混亂中 드듸여解決된다

"姉心"

―田口哲監督, 村田榮子主演의 日活作品, 동생을 爲하야 妓生된姉代 그러나卒業하고난 同生은 이며 長成하야 딴世界로간다 戀愛도靑春도 다 일허바린 歌代의悲慘하고도 孤獨한生活을 主題로한것이다 【以上二作品은 十一日부터黃金座에서上映 寫眞은"山은웃는다"】

詩人콕토오 阿片窟에서 檢擧

【트―론發】 七月二十日 밤중에 佛蘭西 『트―롱』의 繁華한거리의 어느아파―트에 警官隊가 달려드러 長椅子에 드러누어 醉生夢死의 恍惚境에빠진 阿片吸煙者의 男女를 多數히 檢擧하엿다 이中에는 意外에도佛蘭西의新感覺派詩人이오 畫家요音樂家로도 有名한 世界八十日一周旅行家인 『장·콕토오』도 끼여잇섯다. 콕토오는 元來『阿片』이라는 作品도 쓴일이잇는 阿片에 對한 [illegible] 이번檢擧된 [illegible] 阿片窟에 出入한것은 作品의 構想을 爲한것이라고 辯明은햇스나 藥品法違反으로 告發될것이라고 豫測된다

時事解說『金』 (十二日後九時)

朝鮮日報 李健赫

누구나다아는 바가티『金』은 貨幣로서도한 편으로는貴重한裝身具의 材料로서 우리의慾望의 對象이 되어왓다 그러나지금와서는金과民衆의 사이는 멀어지지안흘수업다. 戰時經濟强化의第一着手로 一定分量以上의金製品禁止, 아고른 全然金의使用을 禁止케될지도모른다. 金의重要性, 金을차고도는여러가지問題, 이런것을이야기하고 金에對한 長期戰時下의 一般의認識을促코저한다.

家庭時間 (十二日午前一一、一五)

유리이야기

金容瓘

우리文化人의 日常生活에 유[illegible]다 시원해보이고 깨끗하기때문에 특히 여름철의食器로 만히쓰이어눈것은勿論, 寫眞機나 望遠鏡의 렌즈가튼 光學機械의 材料로도 업서서아니되며 약병이나 注射器가튼 醫療器具로도 쓰이며 最近에는 우리의옷감도 유리의纖維로 만들수잇게되엿다 유리의 各方面用途와 製品의 良不良鑑別가튼것을이야기하려한다

放送

十二日(金曜)

◇午前六時〇分 라듸오體操 (第一放送에依함)
◇同七時三〇分 〃
◇同一〇時三〇分 料理製法 日用品時勢
◇同一一時一五分 家庭時間 『琉璃이야기』 金容瓘
◇正午 (東)時報 輕音樂 (레코―드)
◇午後〇時三〇分 뉴―스
◇同四〇分 뉴―스 職業紹介
◇同六時三〇分 童話 『[illegible]』 金福鎭
◇同六時五五分 어린이新聞
◇同七時 趣味講演 『各國의納凉이야기』(京城)
◇同七時 夏期文學講座(九) 『兒童文學에對하야』(平壤) 姜在鎬
◇同七時三〇分 뉴―스 銃後美談 宋昌一
◇同八時 獨唱 一、朴鵬새…녹스作曲 二、祝盃…英國民謠 三、圖丁…슈―베르트作曲 四、시드른꽃 슈―베르트作曲 五、海邊에서 슈―베르트作曲 六、歌劇『돈조반니』中에서…모―차르트作曲 피아노伴奏 金信德 權泰浩
◇同八時三〇分 連續野談(二) 以德報怨 張志浩
◇同九時 時事解說 朝鮮日報 李健赫
◇同九時三〇分 뉴―스解說
◇同九時四〇分(東) 時報 뉴―스 明日曆 翌日順序
◇同一〇時 地方으로보내는뉴―스
◇同一〇時一〇分 레코―드音樂

第一放送

◇午前六時三〇分 實用英語會話
◇同零時(東) 尺八
◇同六時(釜) 童話劇
◇同六時一七分 普各種
◇六時二五分(東) 趣味講座
◇同七時三〇分(東) 歌謠
◇同七時四〇分 (上海로부터)
◇同八時(東) 浪花節
◇同八時三〇分(東) 드라마
◇同九時一〇分(東) 時事解說

十三日(土曜)

◇午前六時(東) 라디오體操 (第一放送에依함)
◇同七時二〇分 同 (同)
◇同一〇時三〇分 家庭메모 日用品時勢
◇同一一時一五分 講演 『여름과皮膚의鍛鍊』 醫博 李榮俊
◇正午(東) 時報
◇同 레코―드音樂
◇午後零時三〇分 뉴―스
▲同四時 뉴―스 職業紹介
◇同六時三〇分 노래工夫 『허재비』
◇同六時五五分 어린이新聞 朴景嬪
◇同七時 趣味講演 『매암이와詩歌』 李秉岐
◇同七時三〇分 뉴―스 銃後美談
◇同八時 라디오時局讀本
◇同八時三〇分 新民謠 一、방아타령 二、양산도 三、天安三巨里 四、도라지타령 五、닐니리야 六、新高山打令 伴奏 DK管絃團 張一朶紅
◇同八時五〇分 라디오小說 『눈물의片紙』 方仁根作 朗讀
◇同九時一〇分 伽倻琴倂唱 高鈴鳳 一、短歌 어화청춘 二、唱劇調 도기打鈴 長鼓 韓成俊 成錦花
◇同九時三〇分 뉴―스解說
◇同九時四〇分(東)時報 뉴―스 明日曆 翌日順序
◇同一〇時 地方으로보내는뉴―스
◇一〇時一〇分 國語講座(三回) 李完應

第一放送

◇午前六時三〇分 速成獨語講座
◇正午 全國中等學校野球大會
◇午後六時(東) 幼兒童話
◇同六時二五分(廣) 鄕土一夕話
◇同七時三〇分(東) 國民歌謠
◇同七時四〇分(東) 講演 堀切善兵衛
◇同八時(東) 바이올린과지타―
◇同八時三〇(東) 鄕土送音
◇同九時五分(大) 浪花節

十四日(日曜)

◇午前六時(東) 라디오體操 (第一放送에依함)
◇同七時二十分 同 (同)
◇正午(東)時報 一、花草四巨里 二、六字백이 三、興打令 四、개고리打令 高飛佳 高鶯袖
◇午後零時三十分 뉴―스
◇同一時 合唱(레코―드)
◇同一時三十分 一、吹打 二、군거리 三、방아타령 三絃吹樂團
◇同一時五十分 探偵小說 『얼룩진끈』 ―金來成飜案― 黃澈
◇同四時 뉴―스
◇同六時三十分 노래공부(三) 『시냇물』
◇同六時五十五分 修養講話 權相老
◇同七時三十分 뉴―스
◇同八時 歌曲 一、羽調二數大葉 二、羽調頭擧 三、還界樂 四、編 大洋琴 長鼓 [illegible]
◇同八時三〇分 唱劇調 一、短歌 二、唱劇調 鼓手 丁元燮 朴綠珠
◇同八時四五分 라디오드라마 "家族會議" ―金健麟案― ◇配役◇ 아버지 朴齊行 어머니 卜惠淑 甲童 孟晩植 乙童 徐成大 長順 李白姬 次順 池京順 末順 崔玉淡 며누리 金素英 演出 効果 柳昌 金一基
◇同九時一五分 一、달거리 二、사발가 三、農年歌 四、雜歌 五、楚漢歌
◇同九時三〇分 뉴―스解說 金光鎬
◇同九時四〇分 時報 뉴―스 明日曆 翌日順序
◇同十時 地方으로보내는뉴―스
◇同十時一〇分 레코―드音樂

今夜 第二回 東京在學生 東洋拳鬪會 對抗拳鬪戰

時日 八月十二日午後八時
場所 京城運動場特設링
入場料 五十錢均一 (但指定席은一圓)

【플라이級】 對陣·金炳玉(日大) 梁政模(東拳)
【밴담級】 崔鼎煥(目白) 鄭福壽(東拳)
【페더―級】 康仁錫(立大) 韓龍河(東拳)
【라이트級】 文春成(專大) 朴順喆(東拳)
【웰터―級】 李奎煥(早大) 鮮于焄(青拳)

主催 東洋拳鬪會 後援 朝鮮日報社

無軌道三人行脚 여름風景

漢陽아잘잇거라

國際列車는떠난다 (2)

池京鳴 金素英

…(A)…
『京順아 너 天國汽車를 타 봣엇니?』
『별소리 다듯는다 세상에 슬픈汽車가 어디잇니 汽車를타면 고저 정거장까지만이지』
『아니야 그러키도 하지만 자기실흔곳을 가던지 또 가기는가도 꽉 외롭게 떠날때말이야 그런때 탄汽車는 슬픈汽車지 뭐야』
『그래 너 오늘은 나하고 떼까 가기도실코 외롭기도 한 말이지』
『…아 너 왜 고러케 남의 [illegible] 따라 그러케 궁금다두 [illegible] 天國으로가는 汽車가어디면 [illegible]』
『天國으로 가는汽車? 世上에 어디 그런汽車가 잇슬라구… 아무러튼 세상이 이러케되면 정말天國으로가는 飛行機도 잇슬지 몰라!』
『紫英아 그런거아니라 『엘리베타』를 올보니까 天國으로가는데 꼭 엘레베터를 타겟지』
『天國으로가는 엘레베터…요런 너는 그러면 天國行急行 엘레베터걸이로구나』
[illegible] 조고마한 [illegible] 것이다 우리가 자는곳은 『수건은 노흘장수女人』이여 눈곳이될지 또는 [illegible] 業의價値를 재촉하며 [illegible] 르는 國際列車』일지도 모른다
너와나― 京順이와紫英이는 이러케 車를탓다 [illegible] 잘잇거라! 잘가거라! 하는 힌수건과 정다운 눈물석긴 애기가저녁박꾸가티 소복하게 괴여나건만 우리두사람은 車窓에얼굴을 내노코 한번 우서본다
『[illegible] 배잡어들어서듯니?』
『[illegible] 마―니 그래실컷 氣分이 조흔 旅行을 떠나는데 당치도안흔 슬픈汽車얘기는 왜하느냐 말이다』
『그런게아니라 난 이러케 車를타고 서울을떠날려니까 얼른생각에 어느詩人이 『슬픈汽車』라는 노래를 쓴걸 읽은생각이 나서 그랫다 네氣分을 건드려서 不安하다』
『[illegible] 어서 우리詩人아가씨! 그보다 나 어제밤에 『좌약·보아예』의『릴리옴』을 보앗단다 보아예가 鐵路길우에서 뛰여내려시피런걸 줄가지고 제자』
『아마 너무 좌약·보아예가 타고다니는 專用엘레베터엔이라면 自願出兵할게다』
『고만둬라 그야말로 보아예 大殺人事件이나겟다』 에 더워
…(B)…
車를타면 곳어지가고섯다. 그러컨만 오늘은 한사람도한켜치를 흔들어 우리를 送別하는이가 업다 이래서 나는 슬프단다 그러치만 우리는天國에가는것도아니고 그러라고 즐겁게 地獄엘가는실비아서드니』도勿論이다.
어느곳에나 이적은 汽車가우다 정답게 사람을 바래본다 내눈이 부채가되어 저들의 幸福을 빌고 업들에 淸風 凉味를보내고도싶건만…
『漢陽아 잘잇거라 오려라』
京順이는 노래부르기를 조화한다
어디서 비둘기한마리가 우리를 따라 날러와 車窓에안즈라한다 네가 무슨애기를엿드를라구? 안돼 이車는 軍用列車가아니라 우리두사람의 專用列車니깐…
마조막으로 손한번노코드리서『오른보아라!』
(撮影 崔泰鎭)

夏瘦せを防げ!

食慾을旺盛케한다

● 夏節은 消化機能이 弱해진다. 食慾도 衰한다。 이것이夏瘦의 主要原因입니다 純良葡萄酒 赤玉ポートワイン을 食前에먹으면 그適度의酒味는 輕快하게 舌神經을 刺戟해서 食慾이나게하야 맛잇게食事를 하고또 消化液의分泌을 旺盛케해서 먹은飮食이 몸으로 가도록합니다

● 그러고 赤玉ポートワイン自體도 榮養이됩니다 또그主要榮養成分은 葡萄糖·果糖으로서 이것은消化機能에 조금도 負擔을주지안코 容易히 吸收되여서 精力體力이되는故로 消化機能이 衰하기쉽고 또精力體力이 弱하기쉬운 여름에는 特히適當한 것입니다

● 또한이外에 血液骨格을기루는 鐵·칼슘等도 吸收되기쉬운 狀態로保有되여잇는故로 夏瘦防止上 赤玉ポートワイン은 實로 二重三重의効果가잇는 것입니다

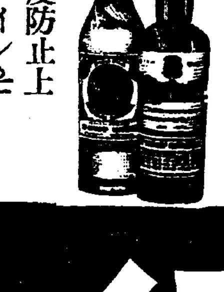

赤玉ポートワイン

忠南道會議員 立候補者 李範秀

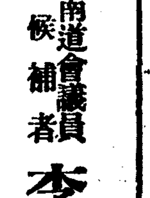

右君은三十以內의靑年으로卓越한人格과 一般道政에對하야 徹底한理解者로 敎育其他社會各公共團體에奉仕하는事業家로地方에信望과政見이 顯明한右李君을推薦하오니有權者諸賢은絕對支援하심을切望함

同郡 有志一同
牙山郡 有權者 各位

本報廣告部 電話本局四〇三〇番 販賣部 本局六三八一番

瓦斯オート・ボイラー
ジュピター

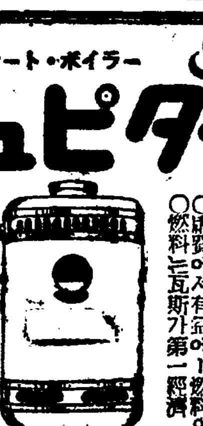

○即時로所要의壓力을가진蒸氣發生
○燃費에서有益에―燃料의大經濟 燃料는瓦斯가第一經濟
○精煉、鍍金、製菓、醱酵、醫藥、蒸溜、乾燥、加熱、消毒、炊飯또는蒸風呂等에利用

株式會社 [illegible]商會 社長 谷村金一
東京市京橋區木挽町三ノ二

우수한치림약
리베―루
염려말고, 의심말고 꼭한번 시용하시오
五日分 貳円五十錢
大阪市東區南久太郎町 竹村製劑所
各藥店에잇슴

森永ミルク (모리나가 밀크)

森永煉乳株式會社